



**Einladung zur Bürgerversammlung
Donnerstag, 21. Mai 2026, 20.00 Uhr
im Gemeindesaal Gommiswald**

Traktanden

1. Sanierung Regenüberlaufbecken Bohlwies, Ernetschwil
2. Jahresrechnung 2025
3. Allgemeine Umfrage

Zur Begrüssung spielt ab 19.40 Uhr die Band
«Sunmood» der Musikschule Gommiswald.

Editorial



Liebe GommiswalderInnen

Im Namen des Gemeinderates lade ich Sie herzlich zur kommenden Bürgerversammlung vom 21. Mai 2026 im Gemeindegemeinschaftssaal Gommiswald ein. Mit der vorliegenden Jahresrechnung darf ich im Namen des Gemeinderates Bericht über die Ausgaben und Einnahmen des vergangenen Jahres der Gemeinde Gommiswald erstatten.

Es freut mich, dass die Rechnung grundsätzlich im Rahmen des Budgets abgeschlossen hat. Eine Ausnahme bilden die Einnahmen beim Konto Finanzen und Steuern, welche wesentlich höher als prognostiziert, ausgefallen sind.

Die Jahresrechnung 2025 schliesst mit einem Ertragsüberschuss von CHF 2.5 Mio. ab, was gegenüber dem Budget eine Besserstellung von rund CHF 2.9 Mio. entspricht. Dieses sehr gute Ergebnis resultiert einerseits aus wesentlich weniger Ausgaben im Bereich der sozialen Sicherheit, beim Asylwesen und bei der wirtschaftlichen Hilfe. Zudem wurde beim Verkehr weniger ausgegeben bzw. musste auf das Jahr 2026 verschoben werden. Zum anderen jedoch wurden wesentlich mehr Steuern eingenommen als budgetiert.

Das vergangene Jahr war geprägt von Planung und Realisation von neuem Schulraum. Nach den Herbstferien konnte die Sanierung des Kindergartens in Gommiswald abgeschlossen werden. Die Kindergartenkinder erfüllen dieses ehrwürdige Gebäude mittlerweile wieder mit Leben und am 8. November 2025 erfreuten sich viele BesucherInnen am Tag der offenen Tür über die gelungene Sanierung und den Anbau.

Für den Ersatzbau des Pavillons in Ernetschwil bewilligte die Bürgerschaft an der Bürgerversammlung im November 2025 einen Baukredit von CHF 2.47 Mio. für vier neue Schulzimmer. Der Baustart erfolgte im Februar und ist zurzeit in vollem Gange. In Rieden sind Planungen für zwei neue Schulzimmer in Arbeit, um den fehlenden Schulraum zeitnah realisieren zu

können. Ein entsprechender Baukredit soll im November 2026 der Bürgerschaft unterbreitet werden.

Am 8. März 2026 hat die Bevölkerung den Baukredit von CHF 15.5 Mio. für die neue Doppelturnhalle mit Schulräumlichkeiten an der Urne mit über 70% Zustimmung gutgeheissen. Das Baubewilligungsverfahren ist gestartet und wir hoffen, mit der Realisierung der neuen Turnhalle mit Schulräumlichkeiten noch vor dem Wintereinbruch beginnen zu können.

Im Weiteren beschäftigte die Gemeindeverwaltung und der Gemeinderat die Einführung der Grüngutgebühr, die Umsetzung der Parkplatzbewirtschaftung und die Richtplanung der Gemeinde Gommiswald sowie die Schutzverordnung und die Digitalisierung des gesamten Gemeindegemeinschaftsplans. Alle diese grossen Themen wurden neben den täglichen Arbeiten von den Mitarbeitenden der Gemeinde vorbereitet und durch den Gemeinderat verabschiedet.

Mit dem monatlichen Mitteilungsblatt «über üs» versucht der Gemeinderat die Bevölkerung gut und transparent über aktuelle Geschäfte zu informieren. Dabei ist es wichtig, die Vielseitigkeit und das rege Dorfleben der Gemeinde Gommiswald aufzuzeigen und den sozialen und gesellschaftlichen Zusammenhalt zu fördern.

Ich freue mich, Sie an der Bürgerversammlung begrüßen zu dürfen und bin überzeugt, dass mit dem vorliegenden Bericht die Grundlagen und Informationen über die Jahresrechnung 2025 vorliegen, damit die nötigen Entscheide gefällt werden können.

Ihr Gemeindepäsident

Peter Hüppi

Informationen aus der Verwaltung

Einwohneramt

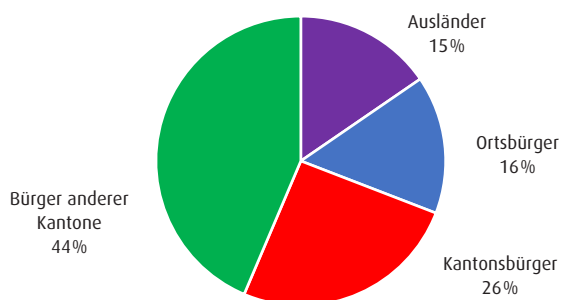

Per 31.12.2025 waren 5'775 EinwohnerInnen in der Gemeinde gemeldet. Dies entspricht einer Zunahme von 117 Personen. Somit nahm die Bevölkerung in Gommiswald gegenüber dem Vorjahr um 2% zu.

Steuerabrechnung

Der Steuerabschluss liegt rund CHF 1'699'000 über dem Budget. Wesentlich zu diesem guten Abschluss beigetragen haben die Einkommens- und Vermögenssteuern sowie die Grundstückgewinnsteuern. Verglichen mit dem Vorjahr fällt der Steuerabschluss 2025 rund CHF 2'166'500 höher aus.

Die einfache Steuer 2025 (100%) der natürlichen Personen beträgt CHF 15'575'319 und fällt somit CHF 635'319 oder 4.25% höher aus als budgetiert. Gegenüber dem Vorjahr hat die einfache Steuer um CHF 1'058'043 oder 7.29% zugenommen.

Aufgeteilt nach Steuerarten ergibt sich folgendes Bild:

	Rechnung 2025	Abweichung Budget/ Rechnung 2025
Einkommens- und Vermögenssteuern lfd. Jahr	16'050'294.91	650'294.91
Einkommens- und Vermögenssteuern Vorjahre	2'065'981.28	565'981.28
Quellensteuern	449'890.48	169'890.48
Steuern juristischer Personen	620'961.75	50'961.75
Grundstückgewinnsteuern	1'573'876.00	273'876.00
Grundsteuern	1'528'405.95	14'405.95
Handänderungssteuern	876'243.05	-23'756.95
Übr. Besitz und Aufwandsteuern	49'000.00	1'000.00
Ausgleichs- und Verzugszinsen	67'929.70	37'929.70
Vergütungen Vorauszahlungen	-51'148.28	-36'148.28
Abschreibungen, Verluste, Erlasse	-65'394.42	-5'394.42

Gemeinderat und Steueramt danken allen Steuerpflichtigen, welche ihre Verpflichtungen termingerecht erfüllt haben.

Baubewilligungen

	2025	2024
Einfamilienhäuser	3	1
Mehrfamilienhäuser	7	2
Wohn- und Gewerbehäuser	1	0
Landwirtschaftliche Bauten	6	4
Garagen/Autounterstände	2	2
Wohnhaus Sanierungen/Erweiterungen/ Umbauten	27	25
Umgebungsgestaltungen	4	11
Heizungssanierungen	8	8
Photovoltaikanlagen/Sonnenkollektoren	40	46
Reklamen	0	3
Abbrüche/Rückbauten	4	1
Umnutzungen	2	7
Projektänderungen	9	16
Installation Wärmepumpen	22	29
Sonstige Bauten	12	9
Deponie	0	0
Total Baubewilligungen	147	164

Feuerwehr

Für die Feuerwehr Gommiswald war 2025 ein turbulentes Jahr. Sie verzeichnete über das ganze Jahr verteilt kleinere bis grössere Einsätze. Insgesamt wurde die Feuerwehr 32 Mal (2024: 33, 2023: 26 / 2022: 34 / 2021: 29) aufgeboden.

Die Einsätze für das Jahr 2025 verteilen sich wie folgt auf die verschiedenen Einsatzbereiche:

	2025	2024
Brand	3	7
Brandmeldeanlage inkl. Täuschung	3	6
Strassenrettung	2	7
Wasserwehr	6	1
Benzin- und Ölwehreinsatz	4	6
Elementarereignisse	4	1
Diverse Hilfeleistungen	10	5
Total Einsätze	32	33

Die Feuerwehr ist überzeugt, der Bevölkerung mit dem heutigen Ausbildungsstand und den vorhandenen Einsatzmitteln sowie einer erprobten Alarmorganisation, die notwendige Sicherheit bieten zu können.

Der Gemeinderat dankt den Angehörigen der Feuerwehr für ihren grossen Einsatz, welchen sie zu Gunsten der Öffentlich-

keit während ihrer Freizeit leisten. Ein spezieller Dank gebührt dem gesamten Feuerwehrkommando unter der Leitung von Ralf Schmucki und Samuel Schuster.

■ Grundbuchamt

Die untenstehende Tabelle zeigt eine Statistik der Anzahl Grundstücke, Gebäude und Werten in den Grundbuchkreisen Gommiswald, Ernetschwil und Rieden.

	2025	2024
Grundstücke	4'191	4'181
davon Baurechte	44	44
davon Miteigentumsanteile	670	670
davon Stockwerkeigentumsanteile	816	810
Gebäude	2'768	2'755
Neuwert (in Mio.)	2'193	2'125
Anzahl Grundbuchgeschäfte Kreis Gommiswald	303	270
Anzahl Grundbuchgeschäfte Kreis Ernetschwil	226	232
Anzahl Grundbuchgeschäfte Kreis Rieden	82	52

■ Finanzen

Das langfristige Fremdkapital der politischen Gemeinde Gommiswald beläuft sich per 31.12.2025 auf CHF 18.5 Mio. Der jährliche Zinsaufwand für die aktuellen langfristigen Finanzverbindlichkeiten beträgt CHF 146'550.00. Der durchschnittliche gewichtete jährliche Zinssatz beträgt rund 0.79%.

	Kapital	%	Jahreszins	fällig per
St. Galler Kantonalbank	3'000'000	1.56	46'800	31.01.2028
Suva Luzern	2'500'000	0.07	1'750	20.08.2029
Raiffeisenbank Benken	4'000'000	0.92	36'800	31.01.2030
Raiffeisenbank Benken	5'000'000	0.20	10'000	16.04.2031
Postfinance	4'000'000	1.28	51'200	19.09.2034
Total	18'500'000	0.79	146'550	

■ Veröffentlichung der Besoldung von Behördenmitgliedern

Gemäss Art. 123b des Gemeindegesetzes (sGS 151.2) wird die Besoldung der von der Bürgerschaft gewählten Behördenmitglieder nach Ablauf des Rechnungsjahrs im Geschäftsbericht veröffentlicht. In der Gemeinde Gommiswald werden die Mitglieder des Gemeinderates sowie der Geschäftsprüfungskommission von der Bürgerschaft gewählt. Die gewählten Behördenmitglieder sind im Jahr 2025 wie folgt entschädigt worden:

Name	Funktion	Pensum in Prozent ¹⁾	Bruttoentschädigung ²⁾	Spesenvergütung	Total
Gemeinderat					
Hüppli Peter	Präsident	100	180'003.20	6'000.00	186'003.20
Gämperle Hugo	Mitglied		12'140.00	175.60	12'315.60
Gräzer Urban	Mitglied		11'340.00	325.20	11'665.20
Ritter Daniel	Mitglied		12'160.00	217.20	12'377.20
Schwyter Bernhard	Mitglied		13'090.00	231.85	13'321.85
Thoma Matthias	Mitglied		14'190.00	140.00	14'330.00
Zweifel Regina	Vizepräsidentin		13'810.00	225.40	14'035.40
Geschäftsprüfungskommission					
Strässle Michael	Präsident		3'330.00	0	3'330.00
Bruhin Urs	Aktuar		2'590.00	0	2'590.00
Fritschi Othmar	Mitglied		3'400.00	0	3'400.00
Mazura Koch Stanislav	Mitglied		2'820.00	0	2'820.00
Sennhauser Marcel	Mitglied		2'680.00	0	2'680.00

Alle Beträge in Schweizer Franken

1) bei Personen, die für die Behördentätigkeit einen Monatslohn beziehen

2) exkl. Kinder-/Ausbildungszulagen

Informationen aus der Schule



Die Schule – eine einzige Baustelle?

Die Schule steht seit einigen Jahren stark im Fokus von Gesellschaft und Politik. Von ihr wird erwartet, dass sie vielfältige Aufgaben gleichzeitig erfüllt: Wissen vermitteln, Integration fördern, auf neue Entwicklungen reagieren und zugleich ein stabiler, verlässlicher Ort sein.

Das System Schule gleicht dabei einer Baustelle, auf der sich Pläne, Vorgaben und Erwartungen laufend verändern. Damit dieses Bauwerk dennoch gelingt, braucht es die aktive Mitwirkung aller Beteiligten, eine enge Zusammenarbeit der verschiedenen Anspruchsgruppen sowie immer wieder neue Ideen und den Mut, diese umzusetzen.

Baustellen im wörtlichen Sinn: Schulraumplanung

Die Schule Gommiswald wächst – entgegen dem schweizerischen Trend – weiter und wird in absehbarer Zeit die Marke von 600 Schulkindern erreichen. Dieses Wachstum zeigt sich insbesondere in der Schulraumplanung.

Im Jahr 2025 liefen an allen Standorten Projekte in unterschiedlichen Planungs- und Umsetzungsphasen. So konnte der Umbau des alten Schulhauses in Gommiswald (Kindergarten) im Herbst 2025 abgeschlossen werden. In Ernetschwil ist die Umsetzung seit den Winterferien im Gang. Mit der Zustimmung der Bevölkerung an der Urne wurde zudem ein wichtiger Meilenstein für den Neubau einer Doppelturnhalle mit zusätzlichen Schulräumlichkeiten in Gommiswald erreicht. Der Baustart ist noch im laufenden Jahr vorgesehen. In Rieden laufen derzeit die Planungsarbeiten für die Erweiterung des bestehenden Schulhauses.

Baustelle Schulalltag: eine Daueraufgabe

Auch im Schulalltag wird kontinuierlich gebaut. Zahlreiche Beteiligte tragen dazu bei: Eltern, Schulkinder, Lehrpersonen, Mitarbeitende der schulergänzenden Betreuung, Klassenassistenten, Schulsozialarbeit, Therapeutinnen, Hauswarte und weitere Fachpersonen.

Die unterschiedlichen Perspektiven und Bedürfnisse machen die tägliche Arbeit vielseitig und anspruchsvoll zugleich. Mit gezielten Weiterbildungen und unterstützenden Angeboten wird auf aktuelle Herausforderungen reagiert, damit der Schulalltag stabil und tragfähig bleibt.

Ein niederschwelliges und unterrichtsnahes Angebot ist die sogenannte Schulinsel. Sie kommt zum Einsatz, wenn einzelne Lernende vorübergehend nicht am Unterricht in der Klasse teilnehmen können. Ziel ist es, die Situation für alle Beteiligten zu beruhigen und eine zeitnahe Rückkehr in den regulären Unterricht zu ermöglichen. Sowohl an der Oberstufe als



■ Der Baustart des Erweiterungsbaus bei der Schule Ernetschwil ist erfolgt.

auch an der Primarschule in Gommiswald steht eine Schulinsel zur Verfügung und bietet in definierten Zeitfenstern gezielte Entlastung.

Ein weiterer Ansatz ist das Konzept der «Neuen Autorität» nach Haim Omer, das vor einigen Jahren über die Schulsozialarbeit eingeführt wurde. Seither haben sich verschiedene Teams intensiv damit auseinandergesetzt. Die Neue Autorität ist ein pädagogisch-systemisches Handlungskonzept. Im Zentrum steht nicht die Ausübung von Macht, sondern eine prä-sente, verlässliche und beziehungsorientierte Haltung.

Digitale Baustelle: Entwicklung in der Wolke

Die digitale Entwicklung prägt auch die Schule zunehmend. Dabei gilt es sorgfältig abzuwägen, welche digitalen Instrumente einen echten Mehrwert bieten und wo analoge Lösungen weiterhin sinnvoll sind. Diese Fragestellungen beschäftigen den Bildungsbereich aktuell stark.

Im Mai 2025 verabschiedete der Bildungsrat den Orientierungsrahmen für den lokalen Umsetzungsprozess der digitalen Transformation (LUP-DT). Dieser bietet eine strukturierte Grundlage in den Bereichen Schulkultur, Unterricht, Weiterbildung sowie Support und Infrastruktur. Ende 2025 erarbeiteten die Schulleitungen gemeinsam mit den Supportverantwortlichen im Rahmen eines Workshops konkrete Standortbestimmungen. Daraus entstand ein Planungsinstrument für die nächste Entwicklungsphase, das nun in den Schuleinheiten weiter vertieft wird.

Seit Sommer 2025 arbeitet die Schule Gommiswald zudem mit der Software «Pupil». Die Umstellung führte zunächst insbesondere in der Schulverwaltung zu einem erhöhten Aufwand. In der Folge wurden auch die Mitarbeitenden im Schulbetrieb gezielt auf den Wechsel vorbereitet. Insgesamt ist die Einführung erfolgreich verlaufen, auch wenn der Abschied vom bisherigen Elternkommunikationssystem «Klapp» nicht ganz ohne Wehmut erfolgte.

Bauabschluss?

Das Bauwerk Schule ist nie fertig – auch wenn täglich daran gebaut wird. Sie entwickelt sich stetig weiter und wird von vielen Menschen getragen: von den Schulkindern, den Eltern, den Mitarbeitenden der Schulverwaltung, den Schulleitungen, den Lehrpersonen, den Teams der schulergänzenden Betreuung, den Hauswarten, den Klassenassistenten sowie den Fachstellen wie Schulsozialarbeit und Logopädie. Auch die Gemeindeverwaltung und der Gemeinderat leisten einen wichtigen Beitrag zur Weiterentwicklung der Schule. Ihnen allen gilt ein herzlicher Dank für ihr Engagement und ihre Mitwirkung.

Ihre Rektorin



Irene Egli

■ Aktuelle Klasseneinteilung (Stand: 1. April 2026)

Primarschule Gommiswald		257
Kindergarten		64
1.+2. Jahr	Rebekka Landolt	15
1.+2. Jahr	Esther Müller	17
1.+2. Jahr	Rahel Fässler	16
1.+2. Jahr	Cornelia Keller	16
Primarschule		193
1. Klasse	Miriam Gmür	18
1. Klasse	Jessica Föhn	18
2. Klasse	Marina Schmid (Ursula Mächler)	22
3./4. Klasse	Katja Tremp	20
3. Klasse	Gian-Reto Berni	19
4. Klasse	Leandra Hutter	21
4./5. Klasse	Res Egli	20
5. Klasse	Michelle Vogler	18
5./6. Klasse	Nicole Gonzenbach / Rahel Ulrich	18
6. Klasse	Chantal Hegner	19
Primarschule Ernetschwil		101
Kindergarten		33
1. Jahr	Claudia Raimann	10
1.+2. Jahr	Karin Thoma / Judith Bischof	23
Primarschule		68
1./2. Klasse	Therese Wernli	17
2./3. Klasse	Martina Feusi	17
4./5. Klasse	Karin Wild	17
5./6. Klasse	Michael Wunderlin	17
Primarschule Rieden		79
Kindergarten		23
1.+2. Jahr	Franziska Fäh	23
Primarschule Rieden		56
1./2. Klasse	Corinne Arnold	24
3./4. Klasse	Franziska Rüdüsüli	16
5./6. Klasse	Anne Kälin	16
Oberstufe		148
Realschule		48
1. Real R1	Robert Zellweger	15
2. Real R2	Jeannine Wegmann	15
3. Real R3	Katharina Frei	18

Sekundarschule		100
1. Sek S1a	Rolf Wick	21
1. Sek S1b	Heidi Mohr	21
2. Sek S2a	Philippe van Garrel	13
2. Sek S2b	Iris Zimmermann	14
3. Sek S3a	Gertrude Plattner	15
3. Sek S3b	Rosalia Metzker	16

Total alle Stufen		585
Kindergarten Einheitsgemeinde		120
Primarschule Einheitsgemeinde		317
Oberstufe		148

Schulkinder an auswärtigen Schulen		41
an Talentschulen / Untergymnasium		10
an Sonderschulen		11
an Privatschulen		17
in Kleinklasse		1
in auswärtigen Volksschulen		2

■ Entwicklung Schülerzahlen bis 2030

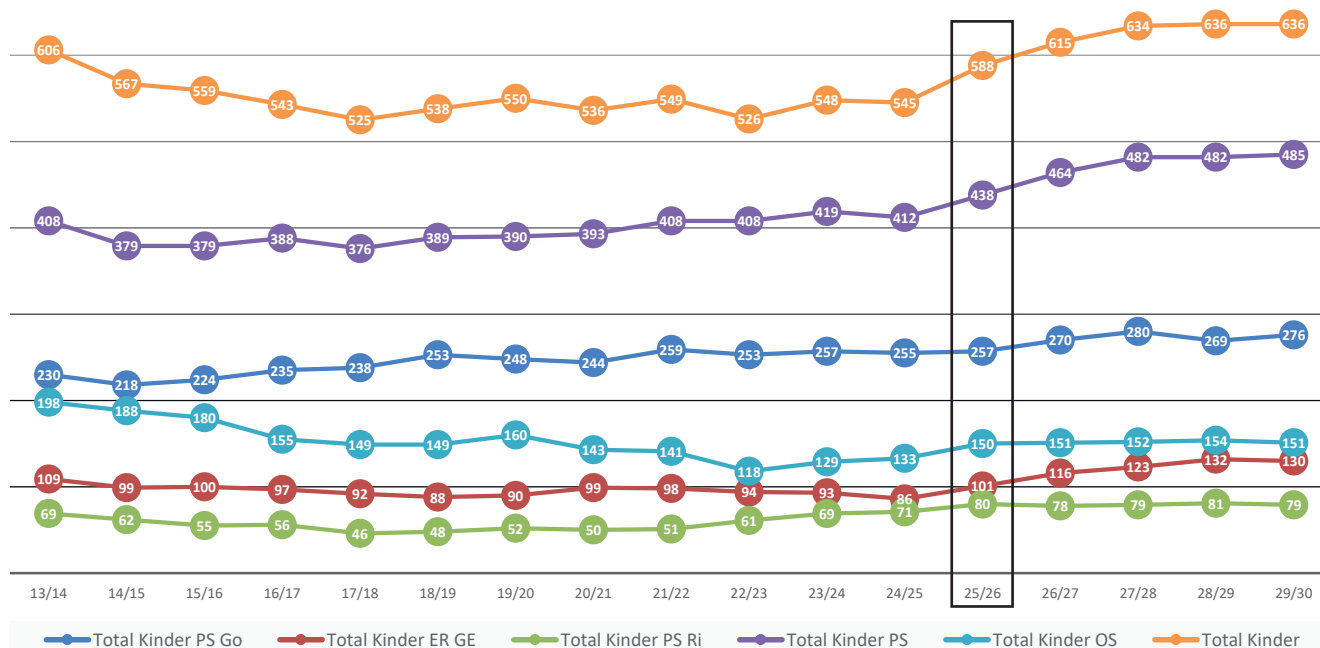

Sanierung Regenüberlaufbecken Bohlwies, Ernetschwil

■ Ausgangslage

Das bestehende Regenüberlaufbecken Bohlwies in Ernetschwil wurde im Jahr 1982 erstellt und ist als Durchlaufbecken im sogenannten Hauptschluss ausgebildet.

Diese Bauweise führt dazu, dass das gesamte Mischwasser permanent durch das Bauwerk fließt und dadurch den Anlageunterhalt des Regenklärbeckens erschwert.

Der Abwasserverband Obersee verfolgt die Strategie, bestehende Anlagen auf ein System im Nebenschluss umzubauen und nach erfolgten Um- und Sanierungsbauten das Bauwerk im Betrieb und Unterhalt zu übernehmen. Zudem besteht aufgrund des Alters der Anlage ein Sanierungsbedarf bei verschiedenen Bauteilen (u. a. Einbauten, Steuerung und Zugangseinrichtungen).

■ Projektbeschreibung

Das bestehende Durchlaufbecken im Hauptschluss soll in einen Nebenschluss umgebaut werden. Damit bleibt das Becken im Normalbetrieb trocken, was die Wartungsarbeiten massiv erleichtert. Gleichzeitig wird die gesamte Anlage saniert, insbesondere die Einstiegsdeckel und Leitern, die Regulierschützen, die Elektroinstallationen, der Steuerschrank sowie die Messausrüstung und der Wasseranschluss. Zudem erfolgt eine bauliche Optimierung der Anlage.

Der Umbau erfordert die Erstellung einer neuen Mengenregulation vor dem bestehenden Bauwerk. Zudem ist ein Umleitkanal sowie eine neue Entlastungsleitung vom Regenüberlaufbecken zum bestehenden Entlastungskanal zu realisieren. Die Ableitung in den Ernetschwiler Bach bleibt unverändert.

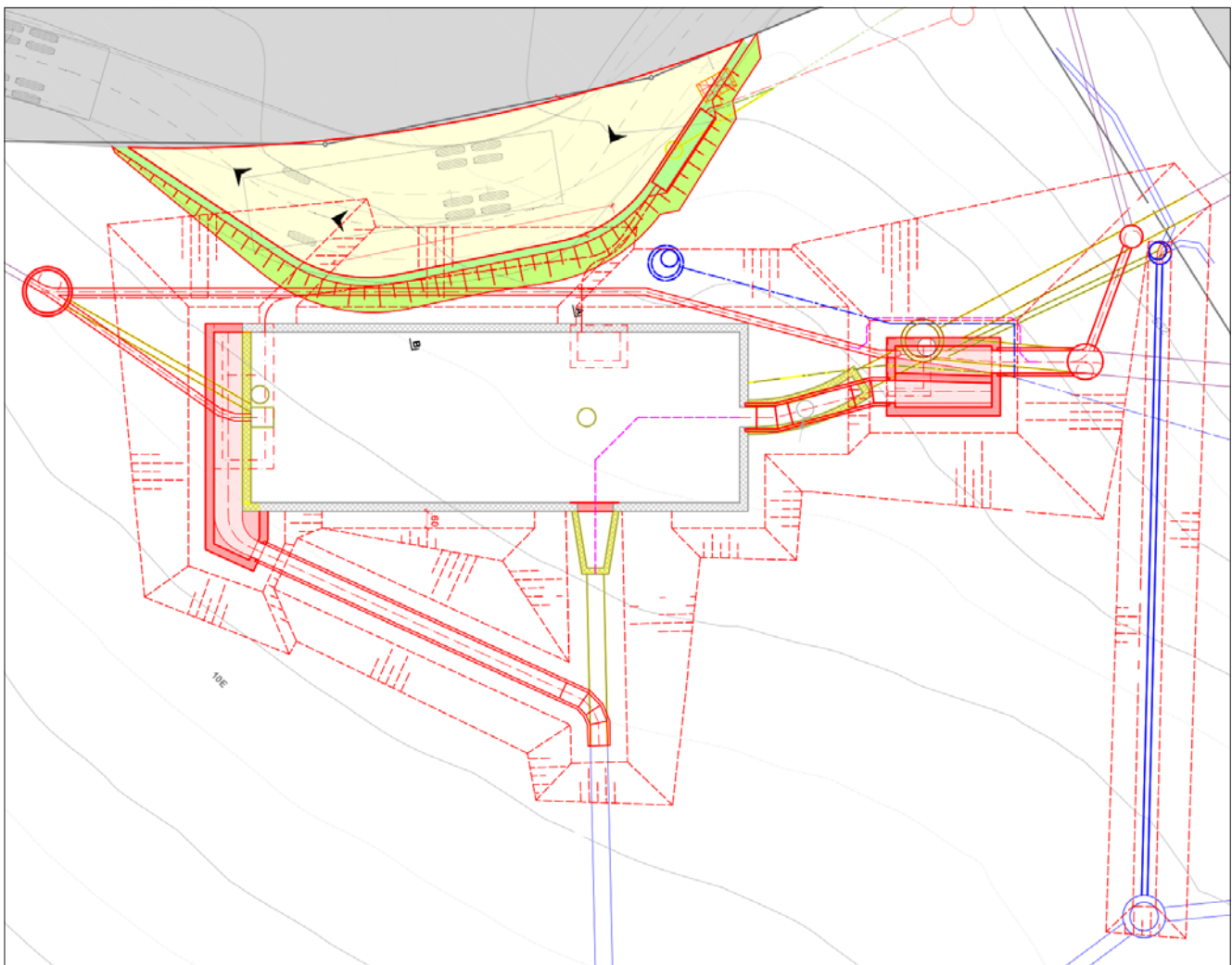

■ Geplanter Umbau des Regenklärbeckens Bohlwies in Ernetschwil.

Ziel des Projektes ist die Sanierung der Anlage und der Umbau auf ein Nebenschlussssystem bei ungefähr gleichbleibendem Fassungsvermögen. Das Mischwasserbecken wird neu mit einem Siebrechen ausgerüstet, welcher im Entlastungsfall Feststoffe zurückhält, welche nach der Entlastung bei Starkregen wieder der ARA zugeleitet werden. Damit kann der Eintrag von Feststoffen in den Ernetschwilerbach reduziert werden.

■ **Kosten**

Gemäss ausgearbeitetem Bauprojekt wird mit folgenden Kosten gerechnet:

Landerwerb	Fr.	10'000.00
Projekt, Bauleitung, Oberbauleitung	Fr.	145'000.00
Bauarbeiten	Fr.	664'000.00
Vermarktung und Vermessung	Fr.	2'900.00
Diverses und Unvorhergesehenes	Fr.	66'600.00
Reserve (10% vom Projekt)	Fr.	88'850.00
Total Brutto (exkl. MwSt.)	Fr.	977'350.00

Die Abwasserbeseitigung ist MwSt.-pflichtig und daher Vorsteuerabzugsberechtigt. Der Kredit ist daher ohne MwSt. von total CHF 977'350.00 einzuholen.

Die Rechnung der Abwasserbeseitigung wird durch eine sogenannte Spezialfinanzierung geführt. Der allgemeine Finanzhaushalt der Gemeinde wird durch die Investition somit nicht belastet und vollständig durch die Spezialfinanzierung Abwasserbeseitigung finanziert.

■ **Terminprogramm**

- Genehmigung Baukredit: Bürgerversammlung Frühling 2026
- Ausschreibung (öffentliche Submission): ab Mai 2026
- Baubeginn: August 2026
- Bauzeit: ca. 3 Monate
- Abschlussarbeiten: November 2026

■ **Antrag**

Der Gemeinderat beantragt den Stimmberechtigten, für die Sanierung des Regenüberlaufbeckens Bohlwies in Ernetschwil einen Baukredit von CHF 977'350.00 (exkl. MwSt.) zu genehmigen.

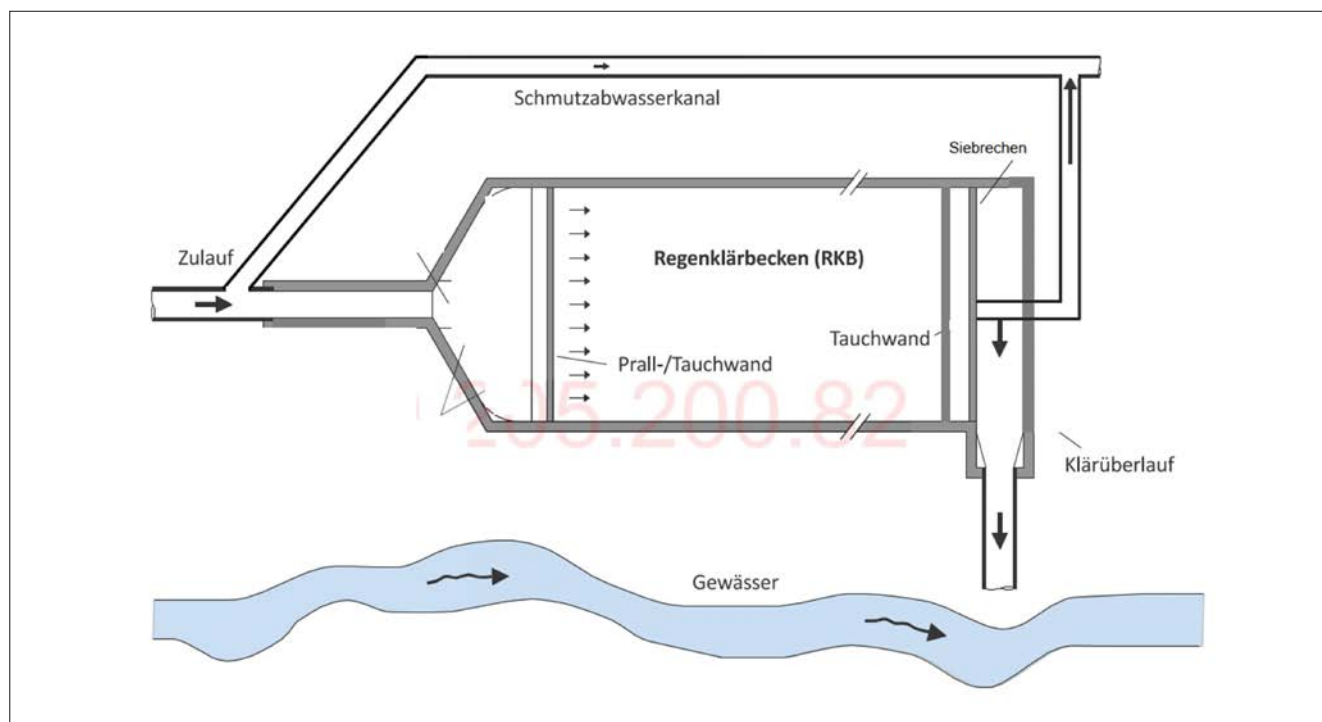

■ **Schematische Darstellung des Regenklärbeckens mit Nebenanschluss.**

Gestufter Erfolgsausweis

	Rechnung 2024	Budget 2025	Rechnung 2025
Betrieblicher Aufwand	31'828'774.29	31'979'400.00	32'052'611.67
30 Personalaufwand	13'435'095.63	13'614'100.00	13'841'397.80
31 Sach- und übriger Betriebsaufwand	7'227'880.86	7'647'600.00	6'990'398.18
33 Abschreibungen Verwaltungsvermögen	2'597'498.55	2'011'900.00	1'911'632.05
35 Einlagen in Fonds und Spezialfinanzierungen	279'388.56	48'100.00	242'925.41
36 Transferaufwand	7'313'014.59	7'594'200.00	7'982'454.03
39 Interne Verrechnungen	975'896.10	1'063'500.00	1'083'804.20
Betrieblicher Ertrag	-30'650'145.95	-31'164'100.00	-34'277'561.31
40 Fiskalertrag	-21'162'460.33	-21'537'000.00	-23'259'166.47
42 Entgelte	-4'769'420.60	-4'240'800.00	-5'050'104.12
45 Entnahmen aus Fonds und Spezialfinanzierungen	-201'519.46	-224'900.00	-69'781.19
46 Transferertrag	-3'546'562.31	-4'097'900.00	-4'814'705.33
49 Interne Verrechnungen	-970'183.25	-1'063'500.00	-1'083'804.20
Betriebsergebnis (- = Ertragsüberschuss)	1'178'628.34	815'300.00	-2'224'949.64
Finanzergebnis	-562'425.70	-198'400.00	-284'487.84
34 Finanzaufwand	587'488.53	619'200.00	641'916.64
44 Finanzertrag	-1'149'914.23	-817'600.00	-926'404.48
Operatives Ergebnis (- = Ertragsüberschuss)	616'202.64	616'900.00	-2'509'437.48
Gesetzlich vorgegebene Reserveveränderungen	64'294.35	-221'600.00	-67'449.19
38 Einlagen in Reserven	473'274.00		454'164.00
48 Entnahmen aus Reserven	-408'979.65	-221'600.00	-521'613.19
Der Bürgerschaft beantragte Reserveveränderungen	0.00	0.00	2'400'000.00
3893 Einlagen in Vorfinanzierungen			2'400'000.00
Deckung Aufwandüberschuss	-680'496.99	0.00	0.00
4894 Bezug Ausgleichsreserve	-680'496.99		
Gesamtergebnis (- = Ertragsüberschuss)	0.00	395'300.00	-176'886.67

Gestufter Erfolgsausweis

Das Ergebnis der Erfolgsrechnung wird nach RMSG zweistufig dargestellt. Es zeigt auf der ersten Stufe das operative Ergebnis und auf der zweiten Stufe das Ergebnis aus Reserveveränderungen.

Operatives Ergebnis: Über- bzw. Unterdeckung des operativen Aufwands durch allgemeine Mittel -> Vermögenszuwachs bzw. -abbau des allgemeinen Haushalts

Gesamtergebnis: Veränderung der kumulierten Ergebnisse der Vorjahre (Bilanzüberschuss bzw. -fehlbetrag)

Erfolgsrechnung

Konto	Text	Rechnung 2024		Budget 2025		Rechnung 2025	
		Aufwand	Ertrag	Aufwand	Ertrag	Aufwand	Ertrag
T	Erfolgsrechnung Politische Gemeinde	32'889'536.82	32'889'536.82	32'598'600	32'203'300	35'548'692.31	35'725'578.98
	Saldo		0.00		395'300	176'886.67	
0	ALLGEMEINE VERWALTUNG	2'762'245.98	897'106.18	2'888'100	882'200	2'953'225.81	982'015.92
	Saldo		1'865'139.80		2'005'900		1'971'209.89
011	Legislative	105'593.58	3'801.50	104'600	3'000	94'565.67	3'446.70
012	Exekutive	352'342.51	5'077.70	352'200	4'300	371'053.33	8'112.20
021	Finanz- und Steuerverwaltung	530'400.45	320'771.20	530'800	318'000	566'283.14	326'154.57
022	Allgemeine Dienste, übrige	1'411'221.76	523'623.23	1'571'900	515'200	1'570'265.22	559'119.15
029	Verwaltungsliegenschaften	362'687.68	43'832.55	328'600	41'700	351'058.45	85'183.30
021	<i>Bei den Betriebs- und Prozesskosten sowie den Wertberichtigungen auf Forderungen resultierte ein Mehraufwand von rund CHF 32'000.</i>						
022	<i>Von der Versicherungsgesellschaft der Unfallversicherung wurde eine rückwirkende Überschussbeteiligung von rund CHF 17'700 ausgeschüttet. Zudem fiel der Ertrag der Weiterverrechnungen von Drittkosten der Bauverwaltung um CHF 27'400 höher aus als budgetiert.</i>						
029	<i>Die Installation einer Rauchschürze in der Tiefgarage beim Gemeindehaus Gommiswald verursachte Mehrkosten von CHF 16'800. Für die Photovoltaikanlagen des Gemeindehauses wurde eine Einmalvergütung von CHF 34'100 durch Pronova überwiesen.</i>						
1	ÖFFENTLICHE ORDNUNG UND SICHERHEIT	2'507'170.95	2'209'149.97	2'360'600	2'058'300	2'427'176.97	2'206'089.78
	Saldo		298'020.98		302'300		221'087.19
111	Polizei	8'304.20		8'200		8'350.80	
140	Allgemeines Rechtswesen	1'921'636.50	1'677'701.33	1'823'000	1'587'100	1'815'737.91	1'651'452.16
150	Feuerwehr	526'229.49	526'229.49	468'100	468'100	551'587.62	551'587.62
161	Militärische Verteidigung	2'052.25	2'319.15	6'800	300	1'995.44	150.00
162	Zivile Verteidigung	48'948.51	2'900.00	54'500	2'800	49'505.20	2'900.00
140	<i>Die Aufwendungen des regionalen Grundbuchamtes Gommiswald-Uznach werden zwischen den Gemeinden zu 1/3 nach Anzahl Grundstücken und zu 2/3 nach Anzahl der eingetragenen Belegen verteilt. Je nach Anzahl der Belege hat dies Auswirkungen auf die Kostenanteile. Der Ertragsanteil am regionalen Betriebsamt fiel um CHF 29'000 höher aus als budgetiert.</i>						
150	<i>Die Feuerwehrrechnung schliesst mit einem Ertragsüberschuss von CHF 18'541.26 und somit um CHF 19'641.26 besser ab als budgetiert. Der Ertragsüberschuss wird der Reserve zugewiesen, welche per 31.12.2025 CHF 869'152.38 beträgt.</i>						

Konto	Text	Rechnung 2024		Budget 2025		Rechnung 2025	
		Aufwand	Ertrag	Aufwand	Ertrag	Aufwand	Ertrag
2	BILDUNG	14'629'102.67	650'142.72	14'957'300	607'600	14'893'090.97	636'600.64
	Saldo		13'978'959.95		14'349'700		14'256'490.33
211	Eingangsstufe	957'583.23	54'344.90	945'200	20'000	1'010'219.88	18'018.00
212	Primarstufe	3'467'355.24	25'900.30	3'509'300	74'000	3'455'071.35	22'029.00
213	Oberstufe	2'373'787.11	2'818.05	2'511'000		2'562'805.44	210.00
214	Musikschule	561'270.49	182'543.80	552'000	173'600	563'804.30	178'065.85
217	Schulliegenschaften	2'838'035.48	84'095.62	2'677'600	82'700	2'617'312.04	74'759.02
218	Tagesbetreuung	320'898.89	199'456.50	361'000	155'000	370'105.92	226'866.92
2190	Schulleitung und Schulverwaltung	762'024.81	12'458.60	820'200		817'982.73	1'315.20
2191	Informatik Schule	320'147.12	2'265.00	505'500		491'056.10	2'980.75
2192	Volksschule sonstiges	1'247'779.84	19'191.65	1'225'600	12'300	1'299'896.74	21'755.00
2193	Sonderpädagogische Massnahmen	1'419'408.61	67'068.30	1'489'900	90'000	1'377'822.97	90'600.90
2199	Finanzbedarf	360'811.85		360'000		327'013.50	
211	<i>Aufgrund des Anstiegs an Schulkindern wird seit dem Schuljahr 2025/2026 eine zusätzliche Klasse geführt, was zu Mehrkosten führte.</i>						
213	<i>Die Entwicklung der Klassengrössen führten zu Anpassungen der Pensen.</i>						
217	<i>Der budgetierte Betrag für das Vorprojekt Schulraumerweiterung in Rieden musste nicht ausgeschöpft werden. Zudem fielen die Unterhaltsarbeiten bei der Turnhalle in Rieden tiefer aus als angenommen.</i>						
218	<i>Die Nutzung des Angebots der schulergänzenden Betreuung war steigend, was zu entsprechenden Mehrerträgen führte. Zudem konnte wiederum ein Teil der Kosten durch Kantonsbeiträge für familien- und schulergänzene Betreuung finanziert werden.</i>						
2192	<i>Die Schulgelder für Schulkinder an auswärtigen Sonderschulen beliefen sich im Jahr 2025 auf rund CHF 513'000 und somit CHF 83'000 höher als budgetiert.</i>						
2193	<i>Die vorgesehenen Pensen bei der schulischen Heilpädagogik konnten im vergangenen Jahr nicht vollständig besetzt werden.</i>						
2199	<i>Der Finanzbedarf an die Schulgemeinde Wattwil-Krinau fiel gegenüber dem Budget um CHF 33'000 tiefer aus. Erstreckt sich eine Schulgemeinde über mehrere politische Gemeinden, teilt sich der Finanzbedarf anteilmässig auf. Massgebend ist zu 30% die Zahl der EinwohnerInnen im Gemeindegebiet der Schulgemeinde und zu 70% die Zahl der Schulkinder.</i>						
3	KULTUR, SPORT UND FREIZEIT, KIRCHE	484'898.20	73'660.95	735'700	90'000	662'489.98	90'920.30
	Saldo		411'237.25		645'700		571'569.68
321	Bibliotheken und Literatur	45'746.00		45'000		54'289.00	
322	Musik und Theater	24'200.00		100'000	25'000	98'700.00	25'000.00
329	Kultur, übrige	18'515.65	2'150.00	24'600	25'000	27'156.05	7'048.05
341	Sport	182'378.05	27'700.00	193'200		161'744.90	2'480.00
342	Freizeit	214'058.50	43'810.95	372'900	40'000	320'600.03	56'392.25
341	<i>Der im Budget 2025 berücksichtigte Beitrag an Sanierungsarbeiten der Badi Gommiswald wurde nicht beansprucht.</i>						
342	<i>Im Budget 2025 war die Erweiterung des Englenwegs vorgesehen (CHF 90'000). Die Umsetzung erfolgt erst im Jahr 2026.</i>						

Konto	Text	Rechnung 2024		Budget 2025		Rechnung 2025	
		Aufwand	Ertrag	Aufwand	Ertrag	Aufwand	Ertrag
4	GESUNDHEIT	1'054'424.32	50'000.00	1'128'200	700'000	1'549'196.65	895'505.40
	Saldo		1'004'424.32		428'200		653'691.25
412	Kranken-, Alters- und Pflegeheime	661'637.50	50'000.00	751'700	700'000	1'065'698.55	895'505.40
421	Ambulante Krankenpflege allgemein	337'357.42		337'700		448'618.10	
431	Alkohol- und Drogenprävention	20'140.00		300		200.00	
433	Schulgesundheitsdienst	29'586.90		34'500		29'901.95	
434	Lebensmittelkontrolle	440.45		1'000		402.45	
490	Gesundheitswesen, übrige	5'262.05		3'000		4'375.60	

412 Die Kostenbeteiligung der Gemeinde Gommiswald an der stationären Pflegefinanzierung verzeichnete einen starken Anstieg. Der Aufwand fiel um rund CHF 314'000 höher aus als budgetiert. Gegenüber dem Vorjahr belief sich der Kostenanstieg auf rund CHF 404'000. Aus der Verbandsauflösung des Pflegezentrums Linthgebiet resultierte ein Nettoertrag zu Gunsten an der Erfolgsrechnung von CHF 845'505.40.

421 Die Kostenanteile an die ambulante Krankenpflege waren stark steigend. Der Mehraufwand gegenüber dem Vorjahr beträgt rund CHF 95'200.

5	Soziale Sicherheit	3'294'039.78	2'072'128.59	3'391'700	1'727'900	3'429'685.25	2'419'173.47
	Saldo		1'221'911.19		1'663'800		1'010'511.78
511	Krankenversicherungen	259'572.77	99'748.85	252'500	101'000	313'862.47	156'242.30
524	Leistungen an Invalide	7'934.50		10'000		15'378.75	
531	Alters- und Hinterlassenenversicherung AHV	59'598.00	5'179.80	56'000	5'500	59'671.45	5'188.10
535	Leistungen an das Alter	121'477.90		141'000		124'766.70	
543	Alimentenbevorschussung und -inkasso	52'055.00	16'432.00	60'000	25'000	46'745.50	1'800.00
544	Jugendschutz	55'540.95		51'000		342'374.55	52'309.95
545	Leistungen an Familien	221'403.15	68'520.45	192'400	53'000	219'515.90	77'585.58
559	Arbeitslosigkeit, übrige	10'708.05		23'200		5'688.00	
572	Gesetzliche wirtschaftliche Hilfe	526'570.23	275'132.05	650'000	190'000	425'610.70	364'213.00
573	Asylwesen allgemein	1'449'285.97	1'489'263.99	1'405'000	1'240'000	1'331'033.61	1'657'495.89
579	Fürsorge, übrige	526'393.26	117'851.45	544'600	113'400	541'837.62	104'338.65
592	Hilfsaktionen im Inland	500.00		3'000		1'700.00	
593	Hilfsaktionen im Ausland	3'000.00		3'000		1'500.00	

544 Es mussten Kinder in Kinder- und Jugendheimen untergebracht werden. Nach Abzug von kantonalen Beiträgen entstanden Mehrkosten von CHF 290'000.

572 Der Bruttoaufwand für die finanzielle Sozialhilfe fiel um rund CHF 224'400 tiefer aus als budgetiert, die Rückerstattungen um rund CHF 174'200 höher.

573 Die Bruttoaufwendungen im Asylwesen nahmen gegenüber dem Vorjahr um rund CHF 118'300 ab. Auf der Ertragsseite konnten die entsprechenden Bundespauschalen eingenommen werden. Zudem wurden vom Trägerverein Integrationsprojekte St. Gallen (TISG) die erzielten Überschüsse 2025 den Gemeinden zurückerstattet. Netto resultiert im Bereich Asylwesen eine Besserstellung von rund CHF 491'400 gegenüber dem Budget.

Konto	Text	Rechnung 2024		Budget 2025		Rechnung 2025	
		Aufwand	Ertrag	Aufwand	Ertrag	Aufwand	Ertrag
6	Verkehr	2'463'856.42	651'938.75	2'824'100	678'500	2'536'834.61	739'597.48
	Saldo		1'811'917.67		2'145'600		1'797'237.13
615	Gemeindestrassen	1'210'876.17	240'848.60	1'550'300	270'000	1'265'230.64	280'071.18
619	Werkhof	763'529.25	409'663.35	780'800	407'000	777'784.97	457'625.50
622	Regional- und Agglomerationsverkehr	489'451.00		493'000		493'819.00	
629	Öffentlicher Verkehr, übriges		1'426.80		1'500		1'900.80
615	<i>Budgetierte Planungskosten wurden im Jahr 2025 zum Teil noch nicht abgeschlossen und wurden im Jahr 2026 neu budgetiert. Der Unterhaltsaufwand an Gemeindestrassen sowie der Strassenbeleuchtung fielen geringer aus als budgetiert. Bewilligte Investitionskredite konnten noch nicht umgesetzt werden, was zu einem geringeren Abschreibungsaufwand führte (CHF 50'000).</i>						
7	Umweltschutz und Raumordnung	4'191'048.37	2'767'027.12	3'327'600	2'818'800	3'283'598.94	2'871'973.09
	Saldo		1'424'021.25		508'800		411'625.85
710	Wasserversorgung	1'161'904.96	1'161'904.96	1'080'000	1'080'000	1'207'651.22	1'207'651.22
720	Abwasserbeseitigung	1'304'605.61	1'304'605.61	1'415'800	1'415'800	1'334'747.85	1'334'747.85
730	Abfallbeseitigung	342'003.45	342'003.45	303'000	303'000	315'816.02	315'816.02
741	Gewässerverbauungen	107'252.29	-72'132.40	91'500		86'577.40	
750	Arten- und Landschaftsschutz	31'753.60		53'100		38'366.83	
769	Bekämpfung von Umweltverschmutzung	865'430.00					
771	Friedhof und Bestattung	254'892.73	30'645.50	219'200	20'000	169'066.11	13'758.00
779	Umweltschutz, übrige	26'168.90		40'000		32'493.15	
790	Raumordnung	97'036.83		125'000		98'880.36	
710	<i>Die Spezialfinanzierung Wasserversorgung schliesst mit einem Ertragsüberschuss von CHF 224'384.15 ab, was eine Besserstellung gegenüber dem Budget von CHF 176'284.15 bedeutet. Der Ertragsüberschuss wird der Reserve zugewiesen, welche per 31.12.2025 CHF 4'130'320.55 beträgt.</i>						
720	<i>Die Spezialfinanzierung Abwasserbeseitigung schliesst mit einem Aufwandüberschuss von CHF 3'054.35 ab, was eine Besserstellung gegenüber dem Budget von CHF 162'745.65 bedeutet. Der Aufwandüberschuss wird mit den Reserven verrechnet, welche per 31.12.2025 CHF 1'229'525.44 betragen.</i>						
730	<i>Die Spezialfinanzierung Abfallbeseitigung schliesst mit einem Aufwandüberschuss von CHF 66'726.84 ab, was eine Schlechterstellung gegenüber dem Budget von CHF 8'726.84 bedeutet. Der Aufwandüberschuss wird mit den Reserven verrechnet, welche per 31.12.2025 CHF 30'340.56 betragen.</i>						
771	<i>Bei den Bestattungskosten und dem Grabunterhalt gab es im Jahr 2025 eine Besserstellung gegenüber dem Budget von rund CHF 40'000, da keine Grabräumungen durchgeführt wurden.</i>						

Konto	Text	Rechnung 2024		Budget 2025		Rechnung 2025	
		Aufwand	Ertrag	Aufwand	Ertrag	Aufwand	Ertrag
8	Volkswirtschaft	145'317.00	1'082.94	163'800	2'200	132'312.00	9'163.08
	Saldo		144'234.06		161'600		123'148.92
813	Produktionsverbesserung Vieh	45'388.15	2.00	62'700		51'982.55	206.75
814	Produktionsverbesserung Pflanzen			500			
820	Forstwirtschaft	38'161.90		38'400		34'393.55	
830	Jagd und Fischerei	540.00		16'000		723.80	
840	Tourismus, kommunale Werbung	60'093.75	200.00	42'400	200	43'714.70	200.00
850	Industrie, Gewerbe, Handel	502.00		2'500			
879	Energie, übrige	631.20	880.94	1'300	2'000	1'497.40	8'756.33

830 Die budgetierten Wildruhetafeln werden erst im Jahr 2026 angeschafft.

879 Einnahmen der E-Tankstellen für die Jahre 2024 und 2025.

9	Finanzen und Steuern	1'357'433.13	23'517'299.60	821'500	22'637'800	3'681'081.13	24'874'539.82
	Saldo	22'159'866.47		21'816'300		21'193'458.69	
910	Steuern	186'802.78	21'186'332.66	75'000	21'542'000	116'542.70	23'282'583.12
930	Finanz- und Lastenausgleich		103'200.00		92'800		92'800.00
950	Ertragsanteile, übrige		196'955.55		205'000		348'686.10
961	Zinsen	95'343.75	240.90	140'000		143'483.35	1'305.71
963	Liegenschaften des Finanzvermögens	602'012.60	934'291.80	606'500	570'400	564'491.08	627'551.70
969	Finanzvermögen, übrige					2'400.00	
971	Rückverteilung aus CO ₂ -Abgabe		6'802.05		6'000		
990	Nicht aufgeteilte Posten	473'274.00	1'089'476.64		221'600	2'854'164.00	521'613.19

910 Der Steuerabschluss liegt rund CHF 1'700'000 über dem Budget. Es wird auf die detaillierte Steuerabrechnung verwiesen.

950 Die vom Kantonsrat in Aussicht gestellten Beiträge an die vereinigungsbedingten Mehraufwände wurden im Jahr 2025 abgerechnet. Neben den Beiträgen für das Verwaltungsgebäude, welche über die Investitionsrechnung verbucht wurden, fielen auch noch Beiträge über rund CHF 119'000 zu Gunsten der Erfolgsrechnung an (Ausbau Werkhof Ernetschwil, Anpassung Reglemente, Coporate Identity, etc.).

963 Der im Budget 2025 berücksichtigte Kredit für die Planung der Sanierung und des Umbaus des ehemaligen Schulhauses in Gebertingen wurde nicht verwendet und im 2026 nochmals budgetiert.

990 Die Einlagen (CHF 453'704) und Entnahmen (CHF 299'947.16) in der Reserve Liegenschaften Finanzvermögen sowie die Einlage (CHF 460) in die Reserve Wertschwankungen Finanzvermögen wurden gemäss Reglement vorgenommen. Die beantragte Gewinnverwendung muss nach RMSG bereits mit dem Rechnungsergebnis verbucht werden. Die Zuweisung von CHF 2'400'000 an die Vorfinanzierungen «Neubau Turnhalle» ist somit in dieser Übersicht bereits enthalten (Konto 990 – nicht aufgeteilte Posten).

Investitionsrechnung

Konto	Text	Rechnung 2024		Budget 2025		Rechnung 2025	
		Ausgaben	Einnahmen	Ausgaben	Einnahmen	Ausgaben	Einnahmen
T	Investitionsrechnung Politische Gemeinde Gommiswald	2'883'067.51	913'635.65	133'000		3'938'562.97	2'774'100.70
	Saldo		1'969'431.86		133'000		1'164'462.27
0	ALLGEMEINE VERWALTUNG	-6'220'179.87					1'961'313.80
	Saldo		-6'220'179.87			1'961'313.80	
02901	Verwaltungsgebäude Gommiswald	-6'220'179.87					1'961'313.80
1	ÖFFENTLICHE ORDNUNG UND SICHERHEIT	3'841'515.42					472'227.00
	Saldo		3'841'515.42			472'227.00	
15001	Feuerwehr	3'841'515.42					472'227.00
2	BILDUNG	1'204'009.99				3'731'507.15	
	Saldo		1'204'009.99			3'731'507.15	
21702	Primarschulhaus Gommiswald	1'139'159.60				3'268'654.65	
21706	Neubau Turnhalle	64'850.39				462'852.50	
6	VERKEHR	1'626'858.54				25'404.20	
	Saldo		1'626'858.54			25'404.20	25'404.20
61501	Strassen, Brücken, Plätze	38'487.60				25'404.20	
61511	Öffentliche Parkplätze inkl. Tiefgarage	1'553'659.84					
61901	Werkhof	34'711.10					
7	UMWELTSCHUTZ UND RAUMORDNUNG	2'430'863.43	913'635.65	133'000		181'651.62	340'559.90
	Saldo		1'517'227.78		133'000	158'908.28	
71020	Pumpstationen, Quellen, Reservoirs	313'457.85	117'760.41				
71030	Leitungsnetz	-55'916.90	284'886.24				90'758.90
72021	Kanalisation	338'486.09	510'989.00	133'000		181'651.62	249'801.00
73011	Abfallbeseitigung	466'759.70					
74101	Gewässerverbauungen	35'822.03					
76901	Bekämpfung von Umwelt- verschmutzung	865'430.00					
77101	Friedhof und Bestattungen	466'824.66					

Die Detailprojekte sind in der Verpflichtungskreditkontrolle ersichtlich.

Bilanz

Konto	Text	Bestand 01.01.2025	Veränderung 2025 Netto		Bestand 31.12.2025
			Zugang	Abgang	
1	AKTIVEN	60'946'142.39	1'709'502.13		62'655'644.52
10	Finanzvermögen	21'362'246.89	2'236'671.51		23'598'918.40
100	Flüssige Mittel und kurzfristige Geldanlagen	2'643'210.24	2'108'541.98		4'751'752.22
101	Forderungen	4'110'122.35	55'423.38		4'165'545.73
104	Aktive Rechnungsabgrenzung	378'254.30	68'106.15		446'360.45
107	Finanzanlagen	31'560.00		2'400.00	29'160.00
108	Sachanlagen FV	14'199'100.00	7'000.00		14'206'100.00
14	Verwaltungsvermögen	39'583'895.50		527'169.38	39'056'726.12
140	Sachanlagen VV	38'912'886.04		783'047.17	38'129'838.87
142	Immaterielle Anlagen	437'375.71	392'590.74		829'966.45
144	Darlehen	120'559.50		120'559.50	0.00
146	Investitionsbeiträge	113'074.25		16'153.45	96'920.80
2	PASSIVEN	60'946'142.39	1'709'502.13		62'655'644.52
20	Fremdkapital	31'895'565.25		973'079.57	30'922'485.68
200	Laufende Verbindlichkeiten	4'987'390.52		550'448.59	4'436'941.93
202	Steuerbezug	2'516'174.55		118'130.95	2'398'043.60
204	Passive Rechnungsabgrenzung	491'079.25	122'899.96		613'979.21
205	Rückstellungen	64'080.00	4'221.00		68'301.00
206	Langfristige Finanzverbindlichkeiten	23'516'276.77		406'620.99	23'109'655.78
209	Verbindlichkeiten gegenüber Fonds im Fremdkapital	320'564.16		25'000.00	295'564.16
29	Eigenkapital	29'050'577.14	2'682'581.70		31'733'158.84
290	Verpflichtungen gegenüber Spezialfinanzierungen	6'086'194.71	173'144.22		6'259'338.93
291	Fonds im Eigenkapital	16'000.00			16'000.00
293	Vorfinanzierungen und zusätzliche Abschreibungen	6'440'000.00	2'178'334.00		8'618'334.00
294	Reserven	7'207'889.86	154'216.81		7'362'106.67
299	Bilanzüberschuss/-fehlbetrag	9'300'492.57	176'886.67		9'477'379.24

Geldflussrechnung

Beschreibung	31.12.2024	31.12.2025
Geldfluss aus Betriebstätigkeit	797'019.82	3'391'135.20
Geldfluss aus Investitionstätigkeit	-1'969'431.86	-1'164'462.27
= Finanzierungsfehlbetrag	-1'172'412.04	2'226'672.93
Geldfluss aus Finanzierungstätigkeit	1'962'394.25	-118'130.95
Total Geldfluss	789'982.21	2'108'541.98
Nachweis		
Bestand flüssige Mittel 01.01.	1'853'228.03	2'643'210.24
Bestand flüssige Mittel 31.12.	2'643'210.24	4'751'752.22
Veränderung Flüssige Mittel	789'982.21	2'108'541.98

Der Geldfluss aus Betriebstätigkeit gibt Auskunft darüber, wie viele Mittel durch betriebliche Tätigkeit erwirtschaftet wurde, um Investitionen selber zu tragen oder Schulden abzubauen. Die Gegenüberstellung vom Geldfluss aus Betriebstätigkeit und Geldfluss aus Investitionstätigkeit ergibt den sogenannten Free Cash-Flow. Dieser zeigt, ob die Investitionen der entsprechenden Periode aus eigenen Mitteln finanziert werden konnten.

Eigenkapitalnachweis

Der Eigenkapitalnachweis zeigt die Ursachen der Veränderung des Eigenkapitals auf.

Eigenkapitalnachweis per 31.12.2025

Konto	Bezeichnung	Bestand 1.1.	Zunahme	Abnahme	Bestand 31.12.
2900	Spezialfinanzierungen im Eigenkapital	6'086'194.71	242'925.41	69'781.19	6'259'338.93
290000	Feuerwehr	850'611.12	18'541.26		869'152.38
290001	Abwasserbeseitigung	1'232'579.79		3'054.35	1'229'525.44
290002	Abfallbeseitigung	97'067.40		66'726.84	30'340.56
290004	Wasserversorgung	3'905'936.40	224'384.15		4'130'320.55
2910	Fonds im Eigenkapital	16'000.00	0.00	0.00	16'000.00
291001	Ersatzabgaben Parkplatzbauten	16'000.00			16'000.00
2930	Vorfinanzierungen	6'440'000.00	2'400'000.00	221'666.00	8'618'334.00
293006	Neubau Verwaltungsgebäude	2'940'000.00		105'000.00	2'835'000.00
293007	Sanierung Kindergarten Gommiswald	3'500'000.00		116'666.00	3'383'334.00
293008	Neubau Turnhalle	0.00	2'400'000.00		2'400'000.00
2940	Ausgleichsreserve	2'128'908.46	0.00	0.00	2'128'908.46
294000	Ausgleichsreserve	2'128'908.46			2'128'908.46
2941	Reserve Werterhalt Finanzvermögen	5'078'981.40	154'216.81	0.00	5'233'198.21
294110	Reserve Liegenschaften FV	3'655'915.40	153'756.81		3'809'672.21
294120	Reserve Wertschwankungen FV	1'423'066.00	460.00		1'423'526.00
299	Bilanzüberschuss/-fehlbetrag	9'300'492.57	176'886.67	0.00	9'477'379.24
299000	Jahresergebnis		176'886.67		176'886.67
299900	kumulierte Ergebnisse Vorjahre	9'300'492.57			9'300'492.57
29	Total Eigenkapital	29'050'577.14	2'974'028.89	291'447.19	31'733'158.84

Ausgleichsreserve – Stand 31.12.2025: CHF 2'128'908.46

Die Ausgleichsreserve kann aus Ertragsüberschüssen aus der ersten Stufe der Erfolgsrechnung geäuft werden und dient dem kurz- und mittelfristigen Ausgleich der Erfolgsrechnung. Die Entnahmen erfolgen über die zweite Stufe der Erfolgsrechnung.

Reserve Liegenschaften Finanzvermögen – Stand 31.12.2025: CHF 3'809'672.21

Die Reserve dient den zukünftigen Unterhalts- und Erneuerungsarbeiten an Liegenschaften im Finanzvermögen. Die Einlage, die Entnahme sowie der maximale Bestand sind reglementarisch geregelt.

Reserve Wertschwankungen Finanzvermögen – Stand 31.12.2025: CHF 1'423'526.00

Die Reserve dient dem Ausgleich von Wertschwankungen des Finanzvermögens. Die Einlage, die Entnahme sowie der maximale Bestand sind reglementarisch geregelt.

Verpflichtungskreditkontrolle

Baukredite, die an der Bürgerversammlung oder durch die Urnenabstimmung und das fakultative Referendum gesprochen wurden, sind in der Verpflichtungskreditkontrolle aufgeführt. Sie gibt Auskunft über den Stand der aufgelaufenen Kosten am Ende des Rechnungsjahres. Die Verpflichtungskreditkontrolle ist somit ein Ausweis, ob die bewilligten Kredite eingehalten werden.

Konto	Bezeichnung	Budget	Gesamt-kredit netto	Objektstand 2024 netto	2025	Objektstand 2025 netto	Verbleibender Kredit per 31.12.2025
21702	Primarschulhaus Gommiswald						
50410.007	Sanierung und Erweiterung Kindergarten	2024	4'276'000	978'211.25	3'262'884.70	4'241'095.95	34'904.05
52900.006	Projektierung Sanierung Kindergarten	2023	250'000	216'415.10	5'769.95	222'185.05	27'814.95
21706	Neubau Turnhalle						
52900.001	Projektierung Neubau Turnhalle	2024	700'000	64'850.39	462'852.50	527'702.89	172'297.11
61501	Strassen, Brücken, Plätze						
50300.104	Sanierung Herrengasse	2018	475'000	56'712.10	18'311.40	75'023.50	399'976.50
50300.110	Sanierung Rietwiesstrasse 3. Etappe	2022	470'000	36'161.65	6'307.60	42'469.25	427'530.75
50300.204	Sanierung Schlattstrasse	2022	165'000	177.70	785.20	962.90	164'037.10
50300.300	Sanierung Zahnerbergstrasse	2023	340'000	12'842.25	0.00	12'842.25	327'157.75
71030	Wasserversorgung Leitungsnetz						
50320.110	Leitungsersatz/Ausbau Herrengasse	2018	250'000	223'856.44	0.00	223'856.44	26'143.56
50320.119	Leitungsersatz Rietwiesstrasse 3. Etappe	2022	140'000	0.00	0.00	0.00	140'000.00
50320.302	Wasserleitung Klegertobel	2024	290'000	0.00	0.00	0.00	290'000.00
72021	Kanalisation						
50330.112	Kanalisation Rietwiesstrasse 3. Etappe	2022	350'000	0.00	0.00	0.00	350'000.00
56200.001	Vorfinanzierung Mikroverunreinigung AVO	2025	133'000	0.00	132'580.02	132'580.02	419.98
Verpflichtungskredite per Bilanzstichtag			7'839'000.00	1'589'226.88	3'889'491.37	5'478'718.25	2'360'281.75

Im Rechnungsjahr 2025 abgerechnete Kredite

Konto	Bezeichnung	Budget	Gesamt-kredit netto	Objektstand 2024 netto	2025	Objektstand 2025 netto	Verbleibender Kredit per Abschluss
72021	Kanalisation						
50330.205	Kanalisation Waldestrasse	2023	250'000	180'973.00	49'071.60	230'044.60	19'955.40

Anträge

■ Anträge Gemeinderat

Sehr geehrte Mitbürgerinnen und Mitbürger

Der Gemeinderat beantragt Ihnen:

Traktandum 1

Baukredit Sanierung Regenüberlaufbecken Bohlwies, Ernetschwil

1. Projekt und Kostenvoranschlag für die Sanierung des Regenüberlaufbeckens Bohlwies in Ernetschwil von insgesamt CHF 977'350.00 (exkl. MwSt.) werden genehmigt.

Traktandum 2

Jahresrechnung 2025

Die Jahresrechnung 2025 der politischen Gemeinde wird genehmigt.

■ Geschäftsprüfungskommission

Als Geschäftsprüfungskommission haben wir die Jahresrechnung der politischen Gemeinde Gommiswald, bestehend aus Berichterstattung, Bilanz, Erfolgsrechnung, Investitionsrechnung, Geldflussrechnung und Anhang sowie die Amtsführung für das am 31. Dezember 2025 abgeschlossene Rechnungsjahr 2025 geprüft.

Verantwortung des Gemeinderates

Der Gemeinderat ist für die Aufstellung der Jahresrechnung und des Budgets und die Amtsführung in Übereinstimmung mit den kantonalen und kommunalen gesetzlichen Vorschriften verantwortlich. Diese Verantwortung beinhaltet die Ausgestaltung, Implementierung und Aufrechterhaltung eines internen Kontrollsystems mit Bezug auf die Aufstellung der Jahresrechnung, die frei von wesentlichen falschen Angaben als Folge von Verstössen oder Irrtümern ist. Darüber hinaus ist der Gemeinderat für die Anwendung sachgemässer Rechnungslegungsmethoden sowie die Vornahme angemessener Schätzungen verantwortlich.

Verantwortung der Geschäftsprüfungskommission

Unsere Verantwortung ist es, aufgrund unserer Prüfung ein Prüfungsurteil über die Jahresrechnung und das Budget sowie die Amtsführung abzugeben. Wir haben unsere Prüfung in Übereinstimmung mit den gesetzlichen Vorschriften vorgenommen. Die Prüfung haben wir so zu planen und durchzuführen, dass wir hinreichende Sicherheit gewinnen, ob die Jahresrechnung frei von wesentlichen falschen Angaben ist. Eine Prüfung beinhaltet die Durchführung von Prüfungshand-

lungen zur Erlangung von Prüfungsnachweisen für die in der Jahresrechnung enthaltenen Wertansätze und sonstigen Angaben. Die Auswahl der Prüfungshandlungen liegt im pflichtgemässen Ermessen des Prüfers. Dies schliesst eine Beurteilung der Risiken wesentlicher falscher Angaben in der Jahresrechnung als Folge von Verstössen oder Irrtümern ein. Bei der Beurteilung dieser Risiken berücksichtigt der Prüfer das interne Kontrollsystem, soweit es für die Aufstellung der Jahresrechnung von Bedeutung ist, um die den Umständen entsprechenden Prüfungshandlungen festzulegen, nicht aber um ein Prüfungsurteil über die Wirksamkeit des internen Kontrollsystems abzugeben. Die Prüfung umfasst zudem die Beurteilung der Angemessenheit der angewandten Rechnungslegungsmethoden, der Plausibilität der vorgenommenen Schätzungen sowie eine Würdigung der Gesamtdarstellung der Jahresrechnung. Wir sind der Auffassung, dass die von uns erlangten Prüfungsnachweise eine ausreichende und angemessene Grundlage für unser Prüfungsurteil bilden. Für die Prüfung der Jahresrechnung haben wir die Revisionsstelle BDO beauftragt. Die Prüfergebnisse der Revisionsstelle BDO haben wir für unser Prüfungsurteil berücksichtigt.

Prüfungsurteil

Nach unserer Beurteilung entsprechen die Jahresrechnung und die Amtsführung für das am 31. Dezember 2025 abgeschlossene Rechnungsjahr den kantonalen und kommunalen gesetzlichen Vorschriften.

Wir bestätigen, dass wir die Anforderungen an die Befähigung gemäss Art. 56 GG erfüllen und keine mit unserer Unabhängigkeit nicht vereinbare Sachverhalte vorliegen.

■ Antrag der GPK

Aufgrund unserer Prüfungstätigkeit stellen wir folgenden Antrag:

Die Jahresrechnung 2025 der politischen Gemeinde Gommiswald sei zu genehmigen.

Titelseite: Blick von der Alp Egg auf Speer, Chüemettler und Federispitz.



Gemeinde Gommiswald
Dorfplatz 16, 8737 Gommiswald

Fehlende Stimmausweise können bis am 21. Mai 2026, 11.30 Uhr
bei der Gemeindekanzlei angefordert werden.